

UCHWAŁA NR IX/74/15
RADY GMINY ŁĘKAWICA
z dnia 22 czerwca 2015 r.

w sprawie: wyrażenia zgody na zawarcie umowy pomiędzy Gminą Gilowice a Gminą Łękawica w sprawie: warunków współdziałania Gminy Gilowice oraz Gminy Łękawica w zakresie hurtowej sprzedaży wody do budynków mieszkalnych położonych na terenie Gminy Gilowice przy ul. Cichej oraz ul. Gieleciaki.

Na podstawie art. 18 ust. 2 pkt 12 ustawy z dnia 8 marca 1990 r. o samorządzie gminnym (t.j. Dz. U. z 2013 r. poz. 594 z późn. zm.) oraz art. 3 ust. 1, ust. 2 pkt 2 ustawy z dnia 7 czerwca 2011 r. o zbiorowym zaopatrzeniu w wodę i zbiorowym odprowadzaniu ścieków (t.j. Dz. U. z 2015 r. poz. 139 z późn. zm.),

Rada Gminy Łękawica uchwala, co następuje:

§ 1

Wyraża się zgodę na zawarcie umowy pomiędzy Gminą Gilowice a Gminą Łękawica w sprawie warunków współdziałania Gminy Gilowice oraz Gminy Łękawica w zakresie hurtowej sprzedaży wody do budynków mieszkalnych położonych na terenie Gminy Gilowice przy ul. Cichej oraz ul. Gieleciaki.

§ 2

Treść umowy stanowi załącznik do niniejszej uchwały.

§ 3

Wykonanie niniejszej uchwały powierza się Wójtowi Gminy Łękawica.

§ 4

Uchwała wchodzi w życie z dniem podjęcia.

PRZEWODNICZĄCY RADY
K. Pieleś
Krzysztof Pieleś

Umowa o hurtowe zaopatrzenie w wodę

Zawarta w dniu w Łękawicy pomiędzy:

Gminą Łękawica -

Zakład Usług Komunalnych w Łękawicy 34-321 Łękawica ul. Żywiecka 23

reprezentowany przez:

Edward Raczek - Kierownik ZUK

Barbara Guga - Główna Księgowa ZUK

Zwanym dalej **Dostawcą**

a

Gminą Gilowice -

Gminny Zakład Usług Wodnych w Gilowicach 34-322 Gilowice ul. Krakowska 40

reprezentowany przez:

Piotr Ormaniec - Kierownik GZUW

Anna Górna – Główna Księgowa GZUW

Zwanym dalej **Odbiorcą**

§1

Umowa określa warunki dostawy wody z urządzeń zaopatrzenia w wodę eksploatowanych przez Dostawcę i zasady rozliczenia należności w odniesieniu do Gminnego Zakładu Usług Wodnych, 34-322 Gilowice ul. Krakowska 40 w zakresie hurtowej sprzedaży wody do siedmiu budynków mieszkalnych położonych na terenie Gminy Gilowice przy ul. Cichej oraz Gieleciaki.

§2

Miejscem dostarczania wody są zasuwy na przyłączach wodociągowych do budynków nr 1,2,4, przy ul. Cichej w Gilowicach oraz miejsce włączenia wodociągu □ 110 na działce 1641/1 przy ul. Gieleciaki w Gilowicach (załącznik graficzny).

§3

Do obowiązków Dostawcy należy:

1. Dostarczanie wody w sposób ciągły na teren Gminy Gilowice (okolice ulicy Cichej oraz Gieleciaki) z przeznaczeniem na cele socjalno – bytowe, zgodnie z warunkami technicznymi przyłączenia i na zasadach określonych w obowiązujących przepisach o jakości odpowiadającej wymogom wynikającym z rozporządzenia Ministra Zdrowia z dnia 29.03.2007 w sprawie jakości wody przeznaczonej do spożycia przez ludzi (Dz. U. Nr 61 poz. 417 z późn. zm.)
2. Usuwanie awarii urządzeń będących w jego zarządzie.
3. Utrzymanie i eksploatacja urządzeń zaopatrzenia w wodę będących w jego zarządzie.

§4

1. Dostawca nie ponosi odpowiedzialności odszkodowawczej za przerwy w dostawie wody spowodowane:

1. Niezawinionym przez Dostawcę zanieczyszczeniem wody na ujęciu w sposób niebezpieczny dla zdrowia i życia.
 2. Potrzebą zwiększenia dopływu wody do hydrantów przeciwpożarowych.
 3. Planowanymi przerwami, po uprzednim powiadomieniu odbiorcy, związanymi z wykonywaniem prac konserwacyjno - remontowych urządzeń wodociagowych.
 4. Działaniem siły wyższej albo z wyłącznej winy odbiorcy lub osoby trzeciej, za którą Przedsiębiorstwo nie ponosi odpowiedzialności.
2. W razie wystąpienia zdarzeń wymienionych w ust. 1 Dostawca niezwłocznie powiadomi Odbiorcę o czasie trwania przerwy w dostawie wody.
 3. O przerwach w dostawie wody wynikających z planowanych prac konserwacyjno-remontowych, Dostawca zobowiązuje się powiadomić Odbiorcę co najmniej dwa dni przed planowanym terminem rozpoczęcia prac.

§5

Odbiorca zobowiązuje się do :

1. Utrzymania właściwego stanu technicznego należących do niego instalacji i urządzeń wodociagowych.
2. Niewykonywania jakichkolwiek czynności mogących wpłynąć na zmianę stanu technicznego instalacji należącej do Dostawcy a także mogących spowodować skażenie chemiczne lub bakteriologiczne.
3. Usuwanie awarii urządzeń będących w jego zarządzie.

§6

1. Wodomierze główne zamontowane w budynkach mieszkalnych są własnością Odbiorcy.
2. Koszt wymiany i utrzymania wodomierzy głównych pokrywa Odbiorca.

§7

1. Należność za usługi realizowane przez Dostawcę ustala się jako iloczyn stawki opłaty oraz ilości m3 dostarczonej wody.
2. Stawka opłaty za 1m3 wody wynosi zł netto (do ceny zostanie doliczony podatek VAT zgodnie z obowiązującą stawką.
3. Ilość pobranej wody ustala się na podstawie wskazań wodomierzy głównych w budynkach.
4. W razie niesprawności wodomierza głównego ilość pobranej wody ustala się na podstawie średniego dobowego zużycia wody w poprzednim okresie rozliczeniowym
5. W przypadku zaboru wodomierza głównego przemieszczenia lub wykazania, że jego uszkodzenie, zerwanie plomby legalizacyjnej lub osłon zostały zawinione przez odbiorcę, ilość pobranej wody ustala się jak w pkt. 4

§8

1. Odbiorca dokonuje zapłaty za dostarczoną wodę na podstawie wystawionej co dwa miesiące faktury przez Dostawcę.
2. Odczyty wodomierzy dokonuje Odbiorca na koniec każdego parzystego miesiąca i przekazuje dane do Dostawcy najpóźniej do 5 dnia następnego miesiąca.

3. Zgłoszenie przez Odbiorcę zastrzeżeń do wysokości faktury nie wstrzymuje jej zapłaty.
4. W przypadku stwierdzenia nadpłaty, zostanie ona zaliczona na poczet przyszłych należności chyba, że zainteresowany zażąda jej zwrotu. Zwrot następuje w ciągu 14 dni od dnia otrzymania wniosku.

§9

Dostawca ma prawo do odcięcia dostawy wody, jeżeli odbiorca usług nie uiścił opłaty za dwa poprzednie okresy obrotowe.

§10

W sprawach nie uregulowanych niniejszą umową, mają zastosowanie przepisy Kodeksu Cywilnego.

§11

Umowa została zawarta na czas określony do dnia **31.12.2015 roku**.

§12

Zmiany niniejszej umowy wymagają formy pisemnej pod rygorem nieważności.

§13

Umowę sporządzono w dwóch jednobrzmiących egzemplarzach, po jednym dla każdej ze stron.

DOSTAWCA

ODBIORCA

PRZEWODNICZĄCY RADY
K. Pielesz
Krzysztof Pielesz

Ul. Ws pólina 24

37-321 FEKAWICA

pow. żywiecki - uscisł

PRACOWNIA
JOSEF SOTYŚ
34-300 ZYWIEC, ul. Powstańców Śl. 2
34-360 MILÓWKA, ul. 1-go Maja 11
NIP 553-141-67-53, REGON 070769743
TEL 0-33/861-65-38 0-801-511-148

142

7. INTERNATIONAL POLYMERIZATION OF 2,2'-ANILINOL

Załącznik graficzny
do umowy o hurtowe
zaopatrzenie w wodę

History of the Library

History & Heritage

[illegible]

1051

10-24-1986

2000-2001

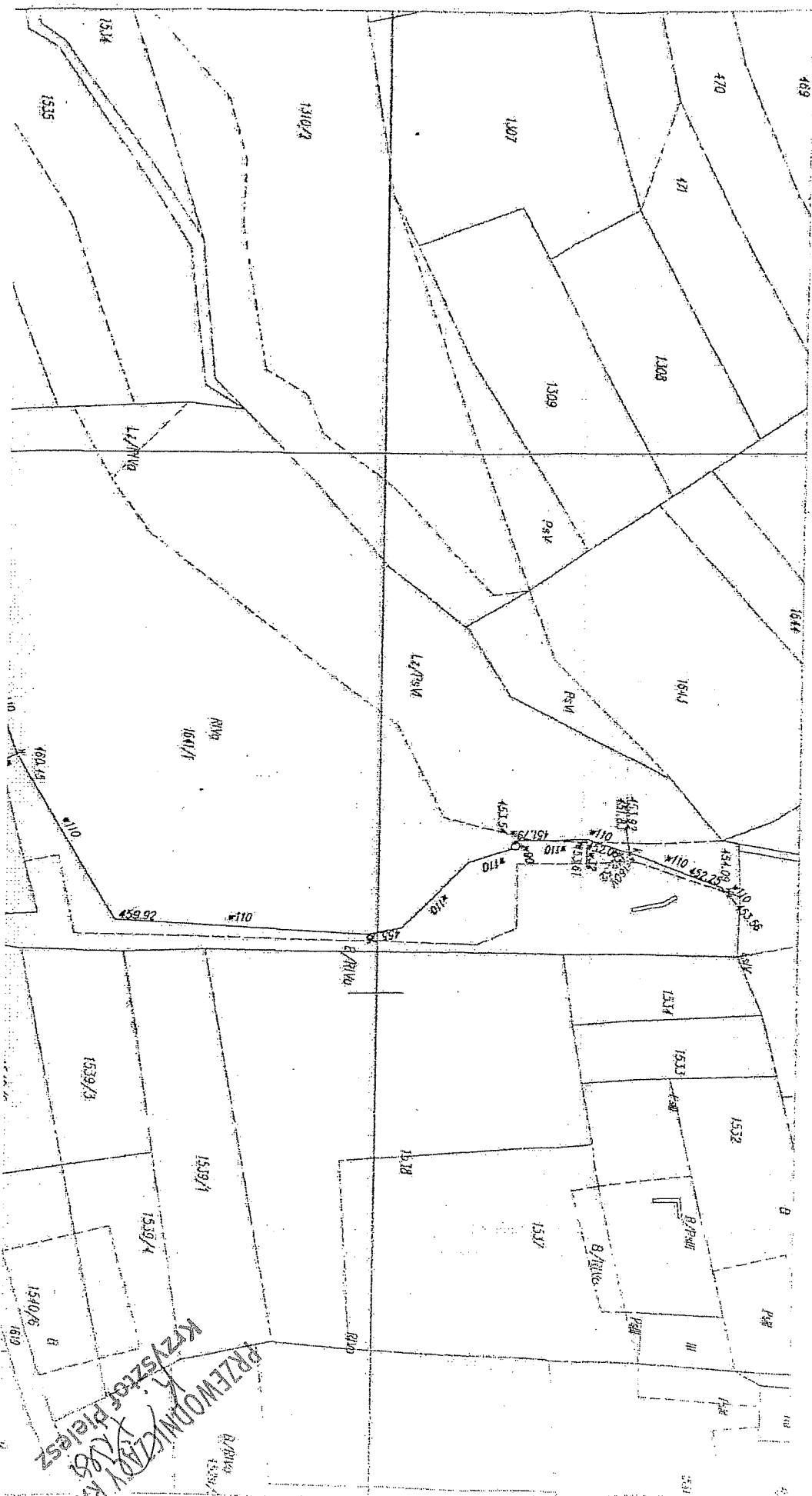

Przewodniczący Rady
Krzysztof Pleśz